ZIARUL FINANCIAR AL ROMÂNIEI

VINERI - DUMINICĂ 02 FEB. - 04 FEB. 2007

(3384)

# BURSA

COTIDIANUL OAMENILOR DE AFACERI

NR. 23 ANUL XVII

12+20 PAG. 1,25 LEI

FONDAT ÎN 1990, ÎN SPRIJINUL BURSELOR ROMÂNEȘTI

SUPLIMENT ANUNȚURI

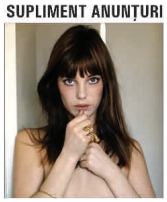

SUPLIMENT ZILNIC Anunțuri de mică publicitate

ZIARUL BURSA ESTE CENZURAT PRIN JUSTIȚIE

Despre anumite companii PROHIBIT îi este ziarului "BURSA" să publice informații

Un om cu abilitatea și dorința de a realiza ceva poate face orice.

Donald Kirchner

PLASAMENTE ALTERNATIVE
Auzit-ați de un artist?

pag. 2

Proprietăți imobiliare pe firmă
Credit fără avans

BT BANCA TRANSILVANIA

MEDIERE LA SEDIUL ZIARULUI "BURSA"

# Bursa de Valori și Ministerul Finanțelor au soluționat controversa asupra impozitului din piața de capital

Când nimeni nu se mai aștepta la vreo rezolvare în problema impozitelor asupra pieței de capital, când cele două tabere aflate în controversă (actorii pieței de capital și finanțiștii Ministerului) tocmai își ascuțeau săbiile să se taie în ei pentru că nu mai era nimic de făcut, ziarul "BURSA" a luat inițiativa să medieze conflictul și în mod miraculos, părțile au găsit resurse morale pentru o soluție satisfăcătoare pentru toți.

Ieri, la sediul ziarului "BURSA" s-au întâlnit două echipe de negociatori: din partea Ministerului Finanțelor — ministrul Sebastian Vlădescu, secretarul de stat Cătălin Doică, șeful serviciului Legislație impozit Gabriela Tudose, și consilierul în probleme de comunicare Stelian Negrea; din partea pieței de capital — președintele Bursei de Valori București (BVB) Septimiu Stoica, președintele Asociației Brokerilor Dan Paul și directorul general al BVB Stere Farmache.

Rolul de mediator l-au jucat ziariștii de la "BURSA", specializați în piața de capital.

Cu o săptămână în urmă, Bursa de Valori București a protestat împotriva interpretării promovate de Ministerul Finanțelor în modalitatea plății impozitului la câștigurile din piața de capital. Finanțele impuneau plata, în avans, la 25 ianuarie, a impozitului calculat pe profitul brut, ignorând eventualele pierderi din investiții în acțiuni ale căror prețuri coborâseră în timpul scurs de la momentul achiziționării.

Ministrul Finanțelor a susținut că interpretarea aceasta nu numai că se află în concordanță cu Codul Fiscal, dar nici măcar nu ar fi nedreaptă, în condițiile în care investitorii pieței de capital au beneficiat, după cum a afirmat, de avantajul să nu plătească impozit trimestrial, spre deosebire de restul plătitorilor.

MAKE

(continuare în pag.3)

## Soluția: Pierderile din piața de capital vor fi declarate în această lună

Reprezentanții Bursei de Valori și cei ai Ministerului de Finanțe s-au pus de acord ca declarațiile pierderilor înregistrate de investitori anul trecut din piața de capial să fie depuse în jurul datei de 15 februarie, cu trei luni mai devreme decât era prevăzut inițial (n.r. 15 mai).

Ministrul Vlădescu consideră că "o bună parte din operațiunile de pe piața de capital au ca scop speculația" și că "Finanțarea marilor proiecte astăzi nu există, nu pentru că nu vrea Ministerul de Finanțe și nici pentru că impozitul este foarte mare".

În replică, reprezentanții Bursei și-au apărat onoarea: "Piața de capital nu are efecte pozitive numai asupra investitorilor și a emitenților; largi probleme de natură socială pot fi rezolvate și prin piața de capital" după spusele lui Septimiu Stoica. ■

Președintele Asociației Brokerilor Dan Paul a dat exemplul unui investitor care are un câștig de 1.000.000 și o pierdere de 950.000, și deci un câștig net de 50.000.

Modul de impozitare spune că investitorul trebuie să plătească 160.000, dar el are numai 50.000... "Nu are de unde să vă dea! Îl puneți să plătească din ceva fictiv", și-a exprimat revolta Dan Paul. ■

Septimiu Stoica și Dan Paul și-au exprimat opinia că Ordinul Ministerului de Finanțe din 3 ianuarie, prin care se impune plata impozitelor pe câștigul brut, este ilegal.

Ministrul de finanțe a replicat: "În cazul în care considerați că Ordinul (din 3 ianuarie) încalcă Codul Fiscal, aveți căile legale de a-l contesta. Cea mai bună cale nu este instigarea la evaziune fiscală". ■

Președintele BVB Septimiu Stoica a susținut că Ministerul a acordat o facilitate (impozitele aferente câștigurilor din piața de capital în 2006 să fie plătite la începutul lui 2007 ), dar că, acum, vrea să o compenseze prin faptul că cere plata unor sume nedatorate, care vor fi recuperate ulterior. "Plățile anticipate se fac de obicei pentru exercițiile cu rezultat necunoscut. Dar în cazul de față, rezultatul este cunoscut!" a semnalat domnul Stoica. ■

De-a lungul negocierilor, șefii pieței de capital au propus ca impozitarea să fie făcută lunar, la o cotă de 16%, dar pierderile să poată fi deduse timp de 5 ani.

În opinia ministrului "acest lucru nu se face nicăieri în lume, dacă este vorba despre o persoană fizică. Acest lucru este posibil numai pentru companii". ■

## NYSE și TSE au semnat scrisoarea de intenție pentru realizarea unei alianțe strategice

Reprezentanții New York Stock Exchange (NYSE) și Tokyo Stock Exchange (TSE), cele mai mari piețe de acțiuni din lume, au confirmat, în această săptămână, că au semnat scrisoarea de intenție în vederea realizării unei alianțe strategice.

Alina Vasiescu

(continuare în pag.3)

(Citiți, în pag. 11, articolul "Nasdaq își va păstra cota deținută la LSE").

## EDITORIAL

**Cu siguranță, deplasarea atît de înaltului prim ministru francez s-a dorit „un gest simbolic": sora noastră mai mare, de ginte latină, ne onorează în noua calitate de membru al Uniunii Europene. A venit prima să ne aducă înaltele sale omagii, chiar la noi acasă! Din păcate, însă, nu a reușit să-și ascundă, nici măcar în hainele de protocol, superioritatea paternalistă cu care ne tratează.**

Citiți, în pagina 3, articolul "Gesturi ratate", semnat de Cornel Codiță.

## EVOLUTII FINANCIARE

### VALOAREA TITLURILOR LA FONDURILE MUTUALE (2.02.2007)

| | |
|---|---|
| Simfonia 1 | 21,37 RON |
| Stabilo | 7,1361 RON |
| FDI Europa Obligațiuni | 34,5805 RON |
| BCR Clasic | 16,65 RON |
| Fortuna Gold | 13,94 RON |
| Orizont | 13,98 RON |
| Tezaur | 50,36 RON |
| FVP (1.02.) | 22,9910 RON |
| FCEx (1.02.) | 6,8516 RON |
| BCR Dinamic | 22,58 RON |
| Capital Plus | 10,34 RON |
| Fortuna Classic | 7,95 RON |
| Integro | 4,3618 RON |
| FMT | 46,4446 RON |
| BT Clasic (1.02.) | 12,28 RON |
| BT Maxim (1.02.) | 15,43 RON |
| FON (1.02.) | 53,1216 RON |
| Intercapital | 8,51 RON |
| FI Napoca | 0,8971 RON |
| Omninvest (1.02.) | 12,27 RON |
| Active Dinamic | 20,2634 RON |
| KD Maximus | 16,2548 RON |
| BCR Expert | 108,04 RON |
| Concerto | 110,18 RON |
| FDI Bancpost Active Balanced | 11,019 RON |
| FDI Bancpost Plus | 10,6155 RON |
| FDI Star Focus | 5,64 RON |
| FDI Star Next | 5,90 RON |
| BT Index (1.02.) | 10,82 RON |

### CELE MAI MARI DOBÂNZI (%p.a.)

| | |
|---|---|
| La vedere: Piraeus Bank | 3% |
| 1 lună: Libra Bank, Finansbank | 8,00% |
| 3 luni: Libra Bank | 8,10% |
| 6 luni:Finansbank, Piraeus Bank | 8,10% |
| 9 luni: Romexterra, RIB | 8,10% |
| 12 luni: Finansbank, Libra Bank | 8,50% |
| (la depozite în lei ale persoanelor fizice) | |
| Salariul mediu brut/economie (nov.): | 1213 RON |
| Dobânda de referință BNR: | 8,75%/an |

### BNR: CURSUL OFICIAL (1.02.2007)

| | |
|---|---|
| Euro | 3,3974 RON |
| Dolar | 2,6111 RON |

### INDICELE OFICIAL AL BVB (1.02.2007)

| | |
|---|---|
| BET: 6784,52 | 0,34% |
| BET-C: 5488,41 | 0,58% |
| BET-Fi: 64.534,93 | 1,06% |
| ROTX: 19.691,79 | 0,54% |

### CEL MAI BUN CURS LA CASELE DE SCHIMB DIN BUCUREȘTI (1.02.2007)

| | |
|---|---|
| Dolar | |
| C – Edmond | 2,60 RON |
| V – Paris Exchange | 2,62 RON |
| EURO | |
| C – Edmond | 3,375 RON |
| V – Paris Exchange | 3,39 RON |

RATA LUNARĂ A INFLAȚIEI dec. 2006 - dec. 2005 4,78%

## "Alumil Rom Industry" a colectat circa 8,4 milioane euro prin piața de capital

"Alumil Rom Industry" a încasat aproximativ 8,4 milioane de euro, adică suma corespunzătoare celor 6,25 milioane de titluri nou emise și distribuite prin ofertă publică. Operațiile de decontare ale acestei oferte au fost finalizate la 31 ianuarie. Oferta a fost suprasubscrisă de 16 ori, ceea ce înseamnă că societatea ar fi putut aduna peste 130 milioane de euro.

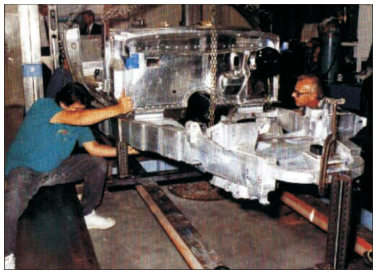

Bursa de Valori București și principalul intermediar al ofertei "Alpha Finance România" au reușit să soluționeze toate aspectele neclare legate de finalizarea ofertei. Directorul general al BVB, Stere Farmache, ne-a declarat: "Potrivit competențelor sale legale și contractuale, BVB a analizat ordinele de subscriere înregistrate în data de 19 decembrie și a decis finalizarea în condiții normale a ofertei". Practic nu a avut loc nicio modificare a alocării acțiunilor emise de "Alumil", idee susținută și de Marian Dinu, director general al "Alpha Finance România", care ne-a precizat: "Nu s-a desfășurat nicio realocare înainte de decontare, toate ordinele din piață fiind corect introduse".

(pagina 5)

## Primele locuințe ANL din "Henri Coandă" vor fi predate anul viitor

Cel târziu anul viitor vor fi date în folosință primele unități locative construite de Agenția Națională pentru Locuințe (ANL) în cartierul "Henri Coandă", a anunțat, ieri, Laszlo Borbely, ministrul delegat pentru lucrări publice și amenajarea teritoriului, în cadrul unei conferințe de presă. "Am reușit să rezolvăm problema unui teren revendicat, cu o lungime de 2,5 hectare, prin schimb de terenuri, în timp ce problema terenului revendicat în comuna Voluntari s-a rezolvat în justiție, cererea fiind ilegală", a precizat ministrul de resort.

Potrivit ministrului de resort, alte locuințe ce urmează să fie construite de ANL prin credit ipotecar și pentru care, în prezent, se depune documentația necesară, sunt cele 360 din cartierul "Constantin Brâncuși".

E.O.

## OPCOM acuză ANRE că nu vrea să dezvolte piața de energie

● **Conducerea ANRE susține că piața este liberă și OPCOM poate să se dezvolte cum vrea**

Societatea care gestionează platforma de tranzacționare a energiei electrice — OPCOM SA — acuză ANRE (reglementatorul pieței) că a amânat nemotivat, cu aproape un an, proiectele de dezvoltare a bursei.

Directorul general al OPCOM, Victor Ionescu, a declarat ieri, într-o conferință de presă, că două proiecte importante au fost amânate de ANRE: prima - avizarea tranzacțiilor tip forward, iar a doua - aprobarea constituirii casei de compensare și asumarea de către OPCOM a rolului de contraparte în tranzacțiile cu energie. Aceste instrumente au rolul să ofere o mai mare transparență a tranzacțiilor și flexibilitate în negocierea contractelor bilaterale.

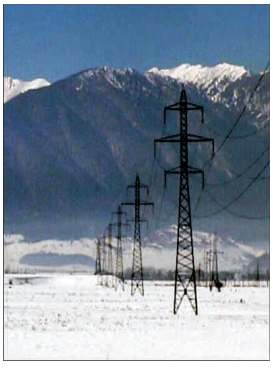

Domnul Ionescu susține că cele două proiecte sunt depuse la ANRE spre avizare încă din februarie 2006 și că reglementatorul a amânat aprobarea lor fără să justifice această decizie. De asemenea, conducerea OPCOM susține că a solicitat și modificarea regulamentului astfel încât să poată fi publicate și prețurile la care se încheie contractele bilaterale cu energie electrică. Noua lege a energiei permite acest lucru (obișnuit pe toate bursele europene de energie), în condițiile în care OPCOM devine contraparte la încheierea tranzacțiilor. ANRE nu s-a pronunțat, nici până în acest moment, asupra propunerii operatorului pieței.

„În aceste condiții, este ciudat să asculți că cel care te reglementează zice că ești ineficient și lipsit de transparență, când OPCOM nu poate să lasă în afara cadrului de funcționare și regulamentelor aprobate de Autoritate", a concluzionat Victor Ionescu.

Nicolae Opriș, președintele ANRE, a declarat pentru ziarul BURSA, că nu înțelege nemulțumirea OPCOM. Domnia sa ne-a explicat: „Nu putem să dăm avizul pentru tranzacțiile tip forward pentru că nu este de competența noastră și nu cade sub incidența legii energiei. Le-am și comunicat acest lucru celor de la OPCOM. Probabil CNVM-ul trebuie să se pronunțe asupra proiectului. OPCOM poate să se dezvolte cum vrea pentru că piața este liberă. Participanții nu sunt obligați să utilizeze o anumită platformă. Și alți operatori pot propune instrumente de tranzacționare. Noi dăm aviz pe proceduri, pentru ca participanții să stea liniștiți. Operatorii tranzacționează unde vor".

Domnul Opriș susține că atunci când tranzacțiile cu energie nu erau suficient de transparente, a avizat proiectul pentru Piața Centralizată a Contractelor Bilaterale (decembrie 2005).

Alina Toma

(continuare în pag.3)