ZIARUL FINANCIAR AL ROMÂNIEI

VINERI-DUMINICĂ 29 FEB.-02 MAR.

[3655] BURSA 2008

COTIDIANUL OAMENILOR DE AFACERI

NR. 42 ANUL XVIII

12+20 PAG. 1,5 LEI

FONDAT ÎN 1990, ÎN SPRIJINUL BURSELOR ROMÂNEȘTI

SUPLIMENT DE ANUNȚURI

"British American Tobacco" preia "Skandinavisk Tobakskompagni"

pag 10

INS: Activitatea din industrie, construcții, comerț și servicii va crește până în aprilie

pag. 11

Lucrurile pe care ni le amintim cel mai bine sunt cele pe care ar trebui să le uităm.

Baltasar Gracian

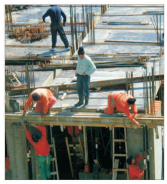

Constructorii români din Italia vor salarii de peste 1.000 - 1.500 de euro

pag. 12

"SE REZOLVĂ!"

RAPID, FĂRĂ GARANȚII MATERIALE

SCRISORI PENTRU LICITAȚII

BT BANCA TRANSILVANIA

SUPLIMENT ZILNIC Anunțuri de mică publicitate

ZIARUL BURSA ESTE CENZURAT PRIN JUSTIȚIE

Despre anumite companii PROHIBIT îi este ziarului "BURSA" să publice informații

ALERT

PAGINA 7 – SOCIETĂȚI EMITENTE:

- "Comvex" Constanța și-a mărit anul trecut profitul cu 76% la 16,12 milioane lei
- Investitorii nu vor platforma "Rulmentul" la 70 de milioane de euro
- "Construcții Bihor" a afișat anul trecut un profit net de 4,5 milioane lei, dublu față de cel din 2006
- Oferta Publică Inițială "Contor Group" începe astăzi
- "Mechel Câmpia Turzii" și-a sporit afacerile cu 11,3%, dar a rămas pe pierderi
- Sistemul energetic suportă centrale eoliene de maxim 1.500 MW

PAGINA 8 – VITRINA FIRMELOR:

- "Altex" își mai deschide un magazin în Brașov
- Afacerile imobiliare din Timișoara au intrat în atenția Poliției
- "American Colony" investește peste 1,8 miliarde euro în trei proiecte imobiliare în România
- "Arcelor Mittal" - obligată să plătească 5,6 milioane dolari către un transportator fluvial
- „Grimavas Impex" a achiziționat Platforma Lunca Bradului prin BRM
- O parte din salariații CFR vor întrerupe lucrul pe 5 martie, între orele 7.00 și 9.00
- Consiliul Concurenței investighează piața bucureșteană de salubrizare
- "Franke" aniversează un deceniu pe piața din România

PAGINA 10 – LUMEA FINANCIARĂ:

- "InBev" și-a majorat profitul cu peste 140%
- "Tenaris" — afectată de costurile mari de producție
- Rezultatele financiare ale unor companii dezamăgesc bursele europene

PAGINA 11 – AFACERI:

- Piața de securitate IT a crescut cu 13% anul trecut
- „Seven Hills": Mulți dezvoltatori imobiliari nu mai vând apartamente investitorilor speculativi
- Grupul american GE și "Helios Phoenix" fac un Parc logistic de 20 de milioane de euro la Brașov

PAGINA 12 – BURSA CONSTRUCȚIILOR:

- Crește interesul pentru terenurile mici din apropierea Capitalei
- Peste 45 milioane de euro prin ESPON 2013 pentru dezvoltarea teritorială

EDITORIAL

Dacă expresia înaltului oficial american nu poate fi luată la propriu, atunci nu ne mai rămîn decît sensurile metaforice! Problema este că politica internațională nu poate fi construită pe metafore, pentru simplul motiv că numărul și sensurile interpretărilor este infinit, ceea ce ne-ar arunca într-o lume în care fiecare înțelege ce vrea din acțiunile sau mesajele celuilalt și nu trebuie să dea socoteală, în niciun fel, pentru aceasta! Aceea este o lume neguvernabilă, o lume descrisă superb de Hobbes ca fiind cea a unui război fără de sfîrșit, al fiecăruia împotriva tuturor!

Citiți, în pagina 2, articolul intitulat "De ce este lumea mai complicată decît pare", semnat de Cornel Codiță.

EVOLUTII FINANCIARE

VALOAREA TITLURILOR LA FONDURILE MUTUALE (29.02.)

Pionner Europa Obligațiuni	37,7538 RON
BCR Clasic	17,57 RON
Fortuna Gold	14,8 RON
Orizont	15,23 RON
Tezaur	52,92 RON
Stabilo	7,8126 RON
Vanguard Protector (27.02.)	24,3301 RON
BCR Obligațiuni	10,24 RON
BCR Europa Conservator	10104,95 RON
F.D.I. Investica Altius	4,9309 RON
BT Maxim (28.02.)	13,99 RON
BT Index (28.02.)	9,54 RON
FON (27.02.)	53,0446 RON
Intercapital	7,71 RON
Napoca	0,8747 RON
Omninvest	12,98 RON
Active Dinamic	19,7239 RON
KD Maximus	17,134 RON
BCR Expert	100,27 RON
FDI Star Next	6,06 RON
BCR Europa Avansat	10178,91 RON
FCEx	6,73 RON
BCR Dinamic	22,89 RON
Capital Plus	10,76 RON
Fortuna Classic	8,14 RON
Integro	4,2565 RON
FMT	42,9284 RON
BT Clasic (28.02.)	12,82 RON
Concerto	113,35 RON
FDI Bancpost Active Balanced	10,6158 RON
FDI Star Focus	5,67 RON
KD Optimus (28.02.)	9,8933 RON
BCR Europa Mixt	10180,89 RON
Simfonia 1	22,84 RON
FDI Bancpost Plus	11,2848 RON
BCR Monetar	10,2 RON

CELE MAI MARI DOBÂNZI (%p.a.)

La vedere: B. Românească	0,75%
1 lună: B. Românească	7,75%
3 luni: B. Românească	9,10%
6 luni: B. Românească	9,00%
9 luni: Libra Bank	8,75%
12 luni: Libra Bank	9,00%
(la depozite în lei ale persoanelor fizice)	
Salariul mediu brut/economie (dec.):	1730 RON
Dobânda de referință BNR (ian.):	7,5%/an
Dobânda de politică monetară:	9,0%/an

BNR: CURSUL OFICIAL (28.02.2008)

Euro	3,6548 RON
Dolar	2,4221 RON

INDICELE OFICIAL AL BVB (28.02.2008)

BET: 7.571,91	-1,14%
BET-C: 5.265,57	-0,79%
BET-FI: 62.464,05	-1,03%
ROTX: 16.708,83	-1,17%

CEL MAI BUN CURS LA CASELE DE SCHIMB DIN BUCUREȘTI (28.02.2008)

Dolar	
C – Edmond	2,43 RON
V – Picus	2,464 RON
EURO	
C – Picus	3,636 RON
V – Edmond	3,665 RON

RATA LUNARĂ A INFLAȚIEI ian. 2008 0,86%

Unu la unu

● (Interviu cu Teodor Ancuța – Președintele Bursei Monetar Financiare și de Mărfuri Sibiu - Episodul II)

Primul episod al interviului cu președintele Bursei din Sibiu Teodor Ancuța, publicat ieri de "BURSA", în regim de exclusivitate, a cuprins referiri la tentativa să determine inițierea modificării Legii pieței de capital, astfel încât să devină legal posibil ca o bursă străină să obțină o poziție majoritară în acționariatul unei burse românești.
Domnul Teodor Ancuța se manifestă ca un manager eficient: în ziua în care ne-a acordat interviul, dimineața s-a întâlnit cu comisarii CNVM, la prânz s-a întâlnit cu noi și după-masa a avut o consistentă apariție la televizor, împușcând trei iepuri la o singură deplasare la București.
Este sigur că își face astfel de socoteli. De aici vine și titlul episodului de astăzi – "Unu la unu". Președintele Bursei sibiene își propune să o egaleze pe cea bucureșteană.
Desigur, declarațiile sale sunt oarecum agresive, îngroșate, lipsite de reținere. Dar ce alteceva trebuie să facă un manager care vine din urmă?!

Reporter: În ultimul timp ați circulat, ați avut contacte cu omologi din străinătate. De pildă, Ahmed Aly. V-ați întâlnit ați discutat. Ce ați discutat?

Teodor Ancuța: Ahmed Aly, președintele Bursei din Dubai. Am discutat o modalitate de colaborare, într-o perspectivă.

Reporter: Dubaiul și-a manifestat interesul, la un moment dat, pentru România.

Teodor Ancuța: Și-a manifestat interesul, dar atunci era în negocieri cu OMX-ul. Și spuneau «avem 20% din OMX, avem 20% din NYSE, avem 5% din Deutsche Börse și am dori și un pachet în România, la Bursa din Sibiu și dacă rezolvăm cu OMX-ul, atunci am veni și în România». În momentul în care le-am spus cât valorează Bursa din Sibiu au răspuns că, probabil, eu nu cunosc prețul, că nu se poate să facă doar 16 milioane de euro, pentru că, oricum, este totuși o valoare numai faptul că este autorizată ca bursă. O altă întâlnire importantă am avut în Thailanda, la Bangkok, cu cele mai mari burse din întreaga lume. Trei zile — s-a întrunit Asociația piețelor futures din întreaga lume. Și au participat cele mai mari burse: NYSE, Eurexul, OMX-ul, toate bursele din Asia, India, America, elvețienii au participat; a fost chiar Mayer, președintele Bursei. A fost o întâlnire de nivel mare, fiecare bursă a avut o temă într-un panel, în care s-a discutat - inclusiv Bursa din Sibiu -, am dezbătut rolul mass-media în creșterea lichidității pieței.

În momentul în care le-am spus cât valorează Bursa din Sibiu au răspuns că, probabil, eu nu cunosc prețul, că nu se poate să facă doar 16 milioane de euro, pentru că, oricum, este totuși o valoare numai faptul că este autorizată ca bursă.

MAKE,
Adina Ardeleanu

(continuare în pagina 3)

PRIVATIZAREA ANTIBIOTICE IAȘI:

Licitația cu strigare: Adio, dar rămân cu tine!

Metoda de privatizare a producătorului de medicamente "Antibiotice" rămâne licitația cu strigare, potrivit oficialilor Autorității pentru Valorificarea Activelor Statului (AVAS), deși aceasta este tocmai metoda stipulată în Hotărârea de Guvern nr. 1400/19.11.2007, suspendată de Curtea de Apel Iași, pe 11 februarie, și abrogată miercuri de Guvern.

Consiliul de Supraveghere și îndrumare al AVAS va dispune publicarea anunțului de revocare a ofertei pentru "Antibiotice" Iași și va relansa societatea la privatizare, folosind o metodă conformă cu cerințele Comisiei Europene și care să țină cont de importanța economică și socială a S.C. Antibiotice S.A. Iași", se preciza într-un comunicat de presă al AVAS de ieri.

Adriana Tran, director de comunicare în cadul AVAS, ne-a explicat că metoda de privatizare va rămâne "licitația cu strigare", însă că aceasta va avea la bază legea și nu HG 1400/2007. "Guvernul a obligat AVAS să suspende privatizarea, abrogând hotărârea de guvern 1400, care stabilea modalitatea de privatizare a companiei farmaceutice ieșene, articolul 2 al acesteia stipulând că «vânzarea pachetului de acțiuni al Antibiotice Iași pentru care AVAS exercită toate drepturile ce decurg din calitatea de acționar al statului se va derula conform metodei licitație cu strigare, în condițiile legii». Astfel, AVAS îi este permis să aleagă din lege ce metodă de privatizare dorește, licitația cu strigare fiind cea mai potrivită", spune doamna Tran. Aceasta a mai adăugat: "Dacă am fi continuat procedura de privatizare, exista posibilitatea ca investitorii să fie puși într-o situație inconfortabilă, în care privatizarea să fie contestată. Acum, privatizarea va fi reluată, prin aceeași metodă, dar în baza legii 137/2008 și a OUG nr. 88/1997".

Adina Ardeleanu,
Doru Mocanu

(continuare în pagina 2)

Nasdaq s-a transformat în NASDAQ OMX Group

● Piața americană a finalizat preluarea OMX de la Borse Dubai

"Nasdaq Stock Market" Inc., operatorul Nasdaq - bursa electronică din Statele Unite ale Americii, a finalizat achiziția pieței scandinave OMX AB, dând naștere celei mai mari companii bursiere din lume: "NASDAQ OMX Group" Inc.

Nasdaq a preluat OMX în baza unei înțelegeri încheiate anul trecut cu Borse Dubai. Aceasta din urmă a vândut miercuri, către Nasdaq, întreaga participație pe care o deținea la OMX: 97,2%, în schimbul a 2,9 milioane de acțiuni noi Nasdaq și aproximativ 11,7 miliarde coroane suedeze (1,9 miliarde dolari) în numerar. Drept urmare, Borse Dubai va controla 19,9% din NASDAQ OMX Group. Alte 17,7 milioane de acțiuni noi emise de Nasdaq au fost depozitate în beneficiul Borse Dubai într-un fond gestionat independent. Nasdaq a investit 50 de milioane de dolari, subscriind noile acțiuni emise la Dubai International Financial Exchange, ceea ce îi conferă o participație de 33,3% din companie.

Prin achiziția OMX, Nasdaq preia controlul la șapte burse din țările scandinave și baltice, regiune în care valoarea acțiunilor tranzacționate zilnic s-a dublat din 2003 până în prezent. OMX reunește piețele din Helsinki, Copenhaga, Stockholm, Reykjavik, Talin, Riga și Vilnius.

NASDAQ OMX Group va derula operațiuni în întreaga lume, cu produse diverse. Bob Greifeld, director executiv al noii companii, a declarat: "NASDAQ OMX Group este un nou tip de bursă. Unicitatea sa constă în capacitatea de a oferi servicii pe mai multe niveluri, de la tranzacții pe platforma tradițională - pentru diverse active, până la listări, tehnologie pentru servicii financiare, produse și informații financiare".

La NASDAQ OMX Group sunt listate peste 3.900 de companii. **(Alina Vasiescu)**

SOLUȚIILE FINANȚELOR PENTRU CHIMIȘTI:

Discount mărit, de la 17 USD până la 40 USD/1000 mc, pentru consumatorii industriali interuptibili

Cabinetul Tăriceanu nu a reușit, momentat, să "limpezească apele" în chimie și petrochimie. Ministrul Economiei și Finanțelor, Varujan Vosganian, a prezentat mercuri, în cadrul ședinței de Guvern, o notă de fundamentare care cuprindea o serie de soluții la problemele sectorului îngrășămintelor chimice, unde marii consumatori de gaze naturale - combinatele, au anunțat deja că își vor închide porțile, din pricina tarifului ridicat al materiei prime.

Documentul, elaborat de Finanțe în colaborare cu partenerii sociali - Federația Națională a Sindicatelor Libere din Chimie și Petrochimie și de Organizația Patronală Nitrofosfor, în data de 19 februarie, prevede "necesitatea unei intervenții de urgență și adoptarea unor măsuri, pe o perioadă limitată de timp, care să asigure producția și să confere siguranța aprovizionării, pe termen mediu și lung, a agriculturii naționale cu îngrășămintele chimice, la un nivel cu țările europene, și la prețuri care să reflecte sprijinul acordat acestei industrii".

Cătălin Deacu

(continuare în pagina 2)

A CAPITULAT BNR ÎN FAȚA INFLAȚIEI?

Ce mai țintește Banca Națională?

Oficialii BNR s-au angajat în ultimele zile într-o activitate febrilă de "comunicare" și avertizare. Nu este, oare, prea târziu? Doar acum a descoperit Banca Națională că un ritm de creștere al creditării de 60% nu este compatibil, din punct de vedere al stabilității economice și financiare, cu un ritm de creștere al PIB-ului de 6%? De ce nu a înregistrat economia națională creșteri exprimate prin două cifre? Pentru că restructurarea nu a fost niciodată o prioritate, iar competitivitatea a fost iluzorie.

Diferența dintre declarațiile și acțiunile Băncii Centrale parcă nu a fost niciodată mai mare. Atacul frontal împotriva inflației, mediatizat intens, a fost mereu contrazis de creșterea accelerată a masei monetare.

Fără expansiunea masei monetare, creșterea prețurilor dintr-un sector economic ar fi compensată de scăderea prețurilor din alte sectoare, indicele agregat al prețurilor menținându-se relativ constant. Ce face masa monetară de la noi? M3 (n.a. masa monetară în sens larg) a crescut cu 38,3% în ianuarie față de aceeași perioadă a anului trecut. BNR arată că, în termeni reali, masa monetară M3 a crescut cu 28,9%. Poate ar fi util ca Banca Națională să explice ce deflator utilizează în acest caz, deoarece 9,4% este semnificativ mai mare decât rata oficială a inflației comunicată de INS.

Declarația recentă a Guvernatorului Mugur Isărescu, în care acesta arată că nu se poate accepta asigurarea stabilității prețurilor în condițiile sacrificării stabilității financiare și macroeconomice, are implicații deosebit de importante pentru economia noastră "emergentă". Mai țintește Banca Națională inflația? Se pare că stabilitatea prețurilor a trecut pe planul doi, iar salvarea creșterii economice a devenit prioritară.

Înainte să aplaudăm noua inițiativă a BNR, care aruncă în irelevanță faimoasele așteptări inflaționiste, trebuie să ne întrebăm dacă această "stabilitate" macroeconomică și financiară merită să fie salvată. Situația actuală este rezultatul direct al politicii ultrarelaxate promovată de autoritățile noastre monetare. Banii ieftini au determinat alocarea defectuoasă a resurselor economice și menținerea artificială în viață a unor firme neviabile. Un val monetar a acoperit totul, de la gropile din drumuri și până la "găurile negre" din economie.

Creșterea costurilor creditării amenință, acum, să scoată la lumină toată structura putredă a economiei românești.

Călin Rechea

(continuare în pagina 6)