28 de ani

BURSA

ZIARUL OAMENILOR DE AFACERI

presă independentă

2 lei

Miercuri, 9 ianuarie 2019, nr. 4 (6299), anul XXIX

16 pagini

■ FĂRĂ PROCUROR-ŞEF, FĂRĂ INTERIMAR
DNA, îngenuncheată de factorul politic
PAGINA 3

■ BNR: Nefinalizarea proiectului de buget şi noile taxe amplifică incertitudinile economice
PAGINA 7

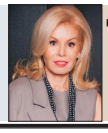

■ ANALIZĂ DELOITTE ROMÂNIA PENTRU 2018: Piaţa de fuziuni şi achiziţii de la noi, în scădere uşoară
PAGINA 5

■ PENTRU ABUZ DE POZIŢIE DOMINANTĂ
Consiliul Concurenţei amendează Orange România cu 14 milioane euro
PAGINA 14

■ Studenţii se simt "parţial înşelaţi" de actuala putere
PAGINA 15

5 948491 340012 06299

GRAM AUR = 168,2768 RON **FRANC ELVEŢIAN = 4,1584 RON** **EURO = 4,6670 RON** **DOLAR = 4,0772 RON**

Economia Germaniei a intrat deja în recesiune?

Recesiunea economică în Germania face parte din lista "prognozelor scandaloase" de la Saxo Bank pentru 2019.

În urmă cu o lună, Steen Jakobsen, economistul şef al băncii, scria că dependenţa economiei de sectorul auto şi criza politică vor fi principalii factori ai intrării în recesiune, care va avea loc cel mai târziu în T3 2019.

CĂLIN RECHEA

La începutul lunii trecute se ştia că economia Germaniei a înregistrat o contracţie trimestrială neaşteptată de 0,2% în T3 2018, dar evoluţia negativă a fost pusă pe seama unor factori conjuncturali, ale căror efecte ar fi trebuit să dispară înainte de a împinge economia în recesiune tehnică (n.a. două trimestre consecutive de scădere a PIB-ului).

Ultimele date din sectorul industrial arată, însă, că recesiunea este aproape o certitudine pentru cea mai mare economie a zonei euro încă din T3 2018.

În noiembrie 2018, producţia industrială din Germania a înregistrat o scădere masivă neaşteptată, cu o rată lunară de 1,9%, iar scăderea anuală a fost de 4,7%, pe fondul unei scăderi anuale de 4,9% a producţiei din industria prelucrătoare, conform datelor de la Biroul Federal de Statistică (Destatis). Acest declin anual al producţiei industriale a fost cel mai mare din ultimii 9 ani (vezi graficul).

(continuare în pagina 5)

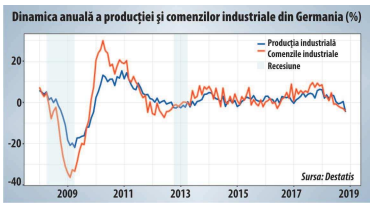

SCANDALUL DIN FRUNTEA STATULUI MAJOR GENERAL CONTINUĂ

Conducerea Armatei Române, la cheremul politicienilor

● Senatorul Vergil Chiţac, amiral şi fost rector al Academiei Navale Mircea cel Bătrân: "În situaţia din zonă, în condiţiile acestea, noi nu ne putem permite să avem un deranj mare la conducerea Armatei Române"

Guvernul a atacat în contencios administrativ decretul prezidenţial, prin care Klaus Iohannis a prelungit cu un an mandatul şefului Statului Major al Armatei, Nicolae Ciucă.

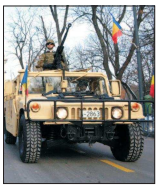

Este primul pas prin care Gabriel Leş, ministrul Apărării Naţionale, încearcă să anuleze efectele decretului prezidenţial din 29 decembrie 2018. Practic, după introducerea contestaţiei la instanţa de contencios administrativ, Guvernul poate solicita suspendare aplicării decretului prezidenţial, suspendare ce se soluţionează cu celeritate maximă. În cazul în care instanţa de contencios administrativ admite cererea de suspendare, atunci mandatul de interimar al generalului Nicolae Ciucă în funcţia de şef al Statului Major al Armatei încetează imediat, până la judecarea cauzei.

În acest caz, conducerea provizorie a Statului Major General va fi preluată de generalul Adrian Tonea, locţiitorul generalului Nicolae Ciucă.

GEORGE MARINESCU

(continuare în pagina 3)

Irlanda nu va bloca o posibilă amânare a Brexitului

Autorităţile din Irlanda au declarat, ieri, că nu vor bloca o posibilă solicitare din partea Londrei de amânare a ieşirii Marii Britanii din UE (Brexit), după ce un cotidian a informat că oficialii Regatului Unit şi cei europeni au luat în discuţie eventualitatea extenderii procesului de "divorţ" de blocul comunitar.

"Din perspectiva Irlandei, dacă o asemenea solicitare va fi lansată, nu vom sta în calea sa", a declarat ministrul de Externe de la Dublin, Simon Coveney.

Potrivit Daily Telegraph, unele surse europene spun că aspecte legate de o eventuală amânare a Brexitului au fost abordate de reprezentanţi ai Londrei însărcinaţi "să tatoneze terenul", în contextul în care acordul de Brexit negociat de premierul Theresa May este contestat atât de opoziţia laburistă, cât şi de numeroşi membri ai majorităţii sale conservatoare.

Ministrul britanic pentru Brexit, Stephen Barclay, a dezminţit însă informaţia, declarând că Londra nu va cere extinerea perioadei divorţului de UE. Şi ministrul german de Externe, Heiko Maas, a afirmat că nu este momentul pentru astfel de discuţii.

Conform planului actual, calendarul Brexitului prevede ieşirea regatului din Uniune la data de 29 martie. Camera Comunelor de la Londra urmează să se pronunţe în 15 ianuarie asupra acordului de Brexit negociat cu Bruxelles-ul.

Totuşi, viitorul Brexitului este incert, în condiţiile în care opţiunile variază de la o ieşire dezordonată la un nou referendum întrucât, potrivit aşteptărilor, parlamentarii britanici vor respinge acordul când îşi vor exprima votul, în 15 ianuarie.

Theresa May a respins în repetate rânduri amânarea Brexitului, însă a avertizat parlamentarii că dacă resping acordul, Brexitul ar putea fi amânat sau Marea Britanie ar putea ieşi din bloc fără un acord.

A.V.

GUVERNATORUL BNR MUGUR ISĂRESCU:

"«Taxa pe lăcomie» - o bombă aruncată în prag de Crăciun"

● Isărescu: "Ordonanţa de Urgenţă adoptată la finalul lui 2018 este o trăsnaie pe care nici nu ştii de unde s-o apuci, am citit-o şi pe faţă şi pe dos şi are pasaje întregi pe care nu le înţelegem"

Fotografie de MAKE

Taxa pe lăcomie este o bombă aruncată în prag de Crăciun, consideră Guvernatorul BNR Mugur Isărescu. Acesta s-a arătat, ieri, extrem de deranjat de taxa pe active, care a intrat în vigoare de la întâi ianuarie anul curent, dar şi de declaraţiile făcute, zilele trecute, de ministrul Finanţelor Eugen Teodorovici.

Printre altele, şeful băncii centrale a subliniat că Ordonanţa de Urgenţă adoptată de Guvern la finalul anului trecut are pajase întregi care nu pot fi înţelese.

Mugur Isărescu a declarat: "Principalul element de nemulţumire este că atunci când iei o asemenea măsură (s-au mai luat în Europa - nu în toate ţările, în câteva -, dar nu legat de ROBOR; acesta este o «inovaţie»), se discută cu industria. Aşa spune şi Constituţia, aşa spun şi legile României. Deci, discuţi cu industria bancară. La sfârşit de an, în prag de Crăciun, vii cu o bombă din asta, greu de înţeles mai întâi. Cred că domnul ministru de Finanţe va discuta în clar cu industria, în sfârşit, pentru că bancherii au şi nelămuriri referitoare la modul în care se aplică.

EMILIA OLESCU

(continuare în pagina 4)

CUM RĂSPUNDE ISĂRESCU LA ÎNTREBAREA PRIVIND UN NOU MANDAT:

"Presa nu poate să intre în intimităţile mele"

"Presa internaţională nu poate să intre în intimităţile mele", a spus, ieri, Mugur Isărescu, după ce a primit o întrebare din partea jurnaliştilor de la o agenţie de presă străină. Aceasta făcea referire la intenţia sa de a mai rămâne în fruntea BNR după expirarea, în acest an, a mandatului său de Guvernator al băncii noastre centrale. Mugur Isărescu a fost întrebat, ieri, de mai mulţi jurnalişti dacă mai doreşte să guverneze Banca Naţională, însă de fiecare dată răspunsul său a fost acelaşi: "Parlamentul va hotărî".

În vârstă de aproape 70 de ani, Mugur Isărescu a fost numit Guvernator al BNR în toamna anului 1990. Domnia sa şi-a întrerupt această funcţie doar timp de un an - în 2000 -, când a fost prim ministru.